



REPORTE UIES 17/01/2020

MONITOREO DE INTELIGENCIA EPIDEMIOLÓGICA (Corte a las 09:00 hrs)

JURISDICCIÓN SANITARIA I:

- SIN MOVIMIENTO:

JURISDICCIÓN SANITARIA II:

- SIN MOVIMIENTO.

JURISDICCIÓN SANITARIA III:

- SIN MOVIMIENTO:



<http://morelos.gob.mx>



Gobierno Estado de Morelos



@GobiernoMorelos



REPORTE UIES 17/01/2020

MONITOREO DE MEDIOS (Corte a las 09:00 hrs)

SOL DE CUERNAVACA.

- **Cancelan matanza de reses en el rastro**

Con la finalidad de solventar observaciones y como se mantiene abierto el proceso jurídico contra el director del Rastro Municipal, por dos meses no se realizara la matanza de reses, así lo dio a conocer Efraín Esaú Mondragón Corrales secretario de desarrollo sustentable y servicios públicos.

El funcionario dio a conocer que se llevó la primer reunión del año del Consejo Consultivo, en la cual estuvieron representantes del Rastro Municipal, un representante de los introductores, un representante de los matanceros, uno de los tablajeros, la regidora de servicios públicos Anayeli Rodríguez Gutiérrez, la regidora de desarrollo económico María Alicia Martínez Gutiérrez y verificar que se esté funcionando conforme a las normas actuales con que se cuenta en el estado, el municipio y ante la federación.

Se abundó el tema de que aún existen procedimientos abiertos desde el año pasado, por parte de la Comisión para la Protección contra Riesgos Sanitarios del Estado de Morelos (Coprism) y la Comisión Federal para la Protección contra Riesgos Sanitarios (Cofepris), luego de encontrar clembuterol en la carne.

Indicó que por parte del Ayuntamiento se llevo a cabo un seguimiento y cumplimiento de medidas, sin embargo, aún está abierta un proceso jurídico contra el director del rastro.

Por lo anterior, en la reunión celebrada el miércoles se acordó realizar un cierre preventivo del rastro y poder cumplimentar todas las observaciones que les hicieron ambas autoridades sanitarias.

Efraín Esaú Mondragón explicó que el cierre será de dos meses, pero solo en la matanza de reses, seguirá operando de forma normal la matanza de animales porcinos.

En estos dos meses estarán visitando la Secretaría de Desarrollo Rural que es la encargada de revisar desde origen que los animales estén limpios de clembuterol.





- **En Cuautla: Enseñan a niños cómo reaccionar ante una contingencia**

La dirección de Protección Civil Cuautla, dio inicio con una serie de cursos en las escuelas primarias y secundarias de la ciudad a través del programa "Acciones Preventivas de Protección Civil en mi Escuela", con el objetivo de que los menores sepan que hacer antes, durante y después de una contingencia.

El director de Protección Civil, Jorge Nava Altamirano, reconoció que a pesar de que se han registrados sucesos trágicos, como el sismo del 19 de septiembre del 2017, ciudadanos carecen de cultura de la protección civil.

DIARIO DE MORELOS.

- **Supervisan calidad de comida en puestos fijos y semifijos**

Cuernavaca, Morelos.- Cerca de 70 puestos semifijos y ambulantes fueron verificados por el área de Salud Municipal para corroborar el cumplimiento a las medidas sanitarias, informó Rafael Baldovinos Galindo, encargado de despacho de la Secretaría de Bienestar Social y Valores del municipio.

Dijo que por instrucciones del alcalde, Antonio Villalobos Adán, se realizan los operativos en toda la ciudad para brindar certeza a los consumidores y a los propios negocios que venden alimentos.

El funcionario explicó que ocho verificadores recorren las colonias para supervisar que vendedores de alimento cumplan las medidas sanitarias necesarias para evitar enfermedades transmisibles y no transmisibles en la ciudadanía que consume sus productos.

La labor de un verificador consiste, en primer lugar, en informar a los comerciantes mediante trípticos las medidas de sanidad que deben cumplir para poder vender.

Durante una segunda visita, la cual es de verificación, personal de la referida subsecretaría se cerciora de que el vendedor de comida tenga credencial de sanidad, si no la tiene, le dan 15 días hábiles para tramitarla en el Ayuntamiento de Cuernavaca.

Además, el programa de sanidad está enfocado a orientar al personal que labora en los establecimientos, puestos de comida fijos, semifijos y





ambulantes, verificar que cumplan con la normatividad y revisar su documentación oficial.

- **Anuncian cierre temporal de rastro de Cuernavaca**

Cuernavaca, Morelos.- Integrantes del Consejo Consultivo del Rastro Municipal acordaron cerrar a partir de la próxima semana la matanza de animales bovinos, luego de registrarse otro caso de clenbuterol.

El secretario de Desarrollo Sustentable y Servicios Públicos, Efraín Mondragón Corrales confirmó el cierre temporal de la línea de matanza de reses, "el cierre será por dos meses en lo que las autoridades checan y realizan los análisis necesarios", dijo el funcionario.

Aseguró que esta decisión será de manera preventiva y correctiva, "no es culpa de los introductores ni del rastro que estén contaminados pero finalmente Cofepris y Coprisem nos observan, entonces tenemos el procedimiento abierto y una multa grande y aparte un procedimiento penal que fue abierto de oficio por estas dependencias contra el director del rastro y del Ayuntamiento", agregó.

Insistió que como Ayuntamiento serán responsables ante esta determinación y no permitirán que salgan del rastro las reses contaminadas, "fue un acuerdo entre los integrantes del consejo y los introductores están consientes del problema", expresó.

Ante esta situación, adelantó que solicitará a las instancias correspondientes de carácter federal y estatal, que se encargan de vigilar el origen de las reses, que exista un mayor control desde el inicio, para que los introductores puedan comprar en lugares confiables y pueda llegar al rastro libre de contaminación.

LA UNIÓN.

- **Vigilan higiene en expendios de comida**

Un total aproximado de 70 expendios ambulantes de comida son supervisados cada día por verificadores sanitarios del Ayuntamiento de Cuernavaca, como parte de su programa de preservación de la salud pública.

Los verificadores de la Subsecretaría de Salud (SS) supervisan que vendedores de alimento cumplan las medidas sanitarias para evitar infecciones transmisibles entre consumidores.



<http://morelos.gob.mx>



Gobierno Estado de Morelos



@GobiernoMorelos



La SS, adscrita a la Secretaría de Bienestar Social y Valores, precisó que la tarea de un verificador consiste en reforzar entre los expendedores de alimentos las medidas de higiene y sanidad que deben cumplir en la elaboración y venta de sus productos.

Durante una segunda visita de verificación, el personal confirma que el vendedor de comida cuente con credencial de sanidad; en caso contrario, tiene 15 días hábiles para tramitarla en el Ayuntamiento de Cuernavaca.

La SS advierte que el verificador municipal deberá mostrar el gafete de identificación autorizado y la orden de inspección sanitaria durante su labor.

- **Cerrarán parte del rastro para realizar adecuaciones**

Hace falta cumplir recomendaciones de la Cofepris.

El Secretario de Desarrollo Sustentable y Servicios Públicos del ayuntamiento de Cuernavaca, Efraín Esaú Mondragón Corrales, confirmó que a partir del lunes el área de matanza de bovinos del rastro de la ciudad estará cerrada de manera preventiva.

Lo anterior, para concluir con las observaciones que hizo la Comisión Federal para la Protección contra Riesgos Sanitarios (Cofepris) hace unos meses tras detectar la presencia de clembuterol en la carne de res, informó el funcionario.

Dio a conocer que lo anterior fue aprobado el pasado 15 de enero en la primer sesión del Consejo Consultivo del Rastro de Cuernavaca, órgano que fue conformado por primera vez en el Ayuntamiento después de siete años de no estar activo.

En dicha sesión se abordaron sólo dos temas: la verificación de que el rastro cumple con el servicio de acuerdo a las normas sanitarias y el reglamento de la materia y que el personal ha sido capacitado de forma continua como lo ordena la Cofepris y la Comisión para la Protección contra Riesgos Sanitarios del Estado de Morelos (Coprism).

De acuerdo a lo informado por Mondragón Corrales, no hay fecha definida para que el área de matanza de bovinos vuelva a operar, mientras tanto los integrantes de la Consejo Consultivo verificarán que los animales que sean introducidos a la capital para la venta





sean piezas certificadas y que cumplan con la normatividad sanitaria.

Cabe señalar que el consejo consultivo está integrado por las regidoras Anayeli Rodríguez Gutiérrez, María Alicia Martínez Gutiérrez y Albina Cortés Lugo, así como también por el director del rastro, Oscar Guadarrama de la Luz; el médico veterinario Ángel Jericó Iturbe Jaime; el jefe de matanza, Gregorio Ochoa Vázquez; el representante de los usuarios del rastro y la Asociación Ganadera, Marcos Castañeda Barrios en su carácter de representante del rastro y la Asociación Ganadera del Estado, además del secretario de Desarrollo Sustentable.

- **El lunes a las once, el macrosimulacro**

El ejercicio se llevará a cabo en escuelas y oficinas en todo el estado.

El próximo lunes, todas las escuelas, públicas y privadas, participarán en el macro simulacro de evacuación organizado por Sistema Nacional de Protección Civil.

El director del Instituto de la Educación Básica del Estado de Morelos (IEBEM) Eliacin Salgado de la Paz indicó que a las 11 en punto, los más de 400 mil alumnos y 40 mil trabajadores de educación básica en todas sus modalidades participarán en la evacuación masiva.

El simulacro se llevará a cabo en las mil 800 escuelas y oficinas en todo el estado, a fin de concientizar a la población en general sobre la importancia de estar preparados ante fenómenos que son impredecibles.

El directivo hizo un llamado a todas las escuelas públicas y particulares a registrarse en la plataforma electrónica de la Coordinación Nacional de Protección Civil en la página "preparados.gob.mx/macrosimulacro".

Para dar seguimiento a esta actividad, el centro de control se instalará en las oficinas centrales del IEBEM. Ahí se concentrará toda la información a través de las brigadas escolares de Protección Civil, las cuales reportaran las incidencias que pudieran suscitarse durante dicho ejercicio.



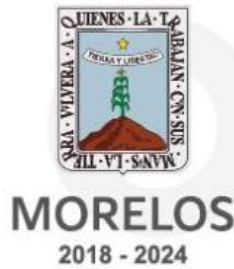

El macro simulacro, añadió, servirá para acortar tiempos de evacuación e identificar los puntos de reunión, así como la capacidad de atención de emergencias tales como los sismos.

- **Elevan monitoreo por nueva fumarola del Popocatepetl**

No se registró caída de ceniza en el estado de Morelos.

Región oriente.- A las 14:21 horas de este jueves, el volcán Popocatepetl emitió una exhalación, seguida de tremor, que acompañaron la emisión de ceniza; la columna presentó una altura aproximada de 1.2 kilómetros y se desplazó con dirección noroeste, informó el Centro Nacional de Prevención de Desastres (Cenapred). De acuerdo con información de la Oficina Regional de la Coordinación Estatal de Protección Civil Morelos (CEPCM), no se registró caída de ceniza debido a que la columna fue desplazada por los vientos hacia el Estado de México.

Sin embargo, se confirmó que se mantiene elevado el monitoreo permanente, ante la actividad que ha mostrado el coloso a partir del rompimiento del domo número 85 y ante el eventual cambio de dirección de los vientos dominantes.

En la segunda quincena de diciembre la actividad del volcán registró una ligera disminución; sin embargo, ha presentado episodios en los que ha emitido exhalaciones con formación de columnas importantes.

En el reporte de este jueves, el Cenapred, informó que en un periodo de 24 horas fueron identificadas 136 exhalaciones compuestas de vapor de agua, gases volcánicos y bajo contenido de ceniza. Además de 57 minutos de tremor.

Ante ello, el Semáforo de Alerta Volcánica del Popocatepetl se encuentra en Amarillo Fase 2.



<http://morelos.gob.mx>



Gobierno Estado de Morelos



@GobiernoMorelos



REPORTE UIES 17/01/2020

MONITOREO DE LLUVIAS

SE PRONOSTICAN LLUVIAS PUNTUALES FUERTES EN COAHUILA, PUEBLA, VERACRUZ, OAXACA Y CHIAPAS.

Para hoy, se pronostica que el **sistema frontal No. 31** con características de estacionario se extenderá sobre el noreste de México, donde mantendrá condiciones para lluvias y chubascos los cuales se acompañarán de descargas eléctricas. Un **canal de baja presión** se extenderá sobre el sureste del país, aunado al ingreso de humedad del Golfo de México y Mar Caribe, ocasionará lluvias puntuales fuertes sobre el oriente y sureste mexicano. Por otra parte, el **frente frío No. 32** ingresará sobre el noroeste del territorio nacional, interaccionará con inestabilidad atmosférica superior, lo cual intensificará los vientos durante la tarde-noche sobre dicha región, incluyendo el Golfo de California.

Pronóstico de precipitación para hoy 17 de enero de 2020:

Intervalos de chubascos con lluvias puntuales fuertes (25 a 50 litros por metro cuadrado): Coahuila, Puebla, Veracruz, Oaxaca y Chiapas.

Intervalos de chubascos (5.1 a 25 litros por metro cuadrado): Nuevo León, Zacatecas, Tamaulipas, San Luis Potosí, Tabasco, Campeche y Quintana Roo.

Lluvias aisladas (0.1 a 5.0 litros por metro cuadrado): Baja California, Chihuahua, Durango, Aguascalientes, Nayarit, Jalisco, Hidalgo y Yucatán.

Pronóstico de temperaturas mínimas para hoy 17 de enero de 2020:

Temperaturas mínimas de -10 a -5°C y heladas: Sierras de Chihuahua y Durango.

Temperaturas mínimas de -5°C a 0°C y heladas: Sierras de los estados de Baja California, Sonora, Zacatecas, Puebla, Tlaxcala y el Estado de México.

Temperaturas mínimas de 0°C a 5°C y heladas: Sierras de Aguascalientes, Tamaulipas, Jalisco, Michoacán, Querétaro, San Luis Potosí, Ciudad de México, Veracruz y Oaxaca.

Pronóstico de viento para hoy 17 de enero de 2020:

Viento de componente norte con rachas de 70 km/h: Istmo y Golfo de Tehuantepec (Oaxaca y Chiapas).

Viento con rachas de 60 km/h: Zonas de Chihuahua y Durango.

Viento con rachas de 50 km/h: Costas de la Península de Baja California, Mar de Cortés, zonas de Sonora, Coahuila, Nuevo León, Tamaulipas, Yucatán y Quintana Roo.



<http://morelos.gob.mx>



Gobierno Estado de Morelos



@GobiernoMorelos

REPORTE UIES 17/01/2020

MONITOREO METEOROLÓGICO Y SISMOLÓGICO

Valle de México: Cielo medio nublado y ambiente cálido durante el día. Viento del este y sureste de 10 a 25 km/h con rachas de hasta 40 km/h. En la Ciudad de México se pronostica una temperatura máxima de 23 a 25°C y mínima de 9 a 11°C. Para el Estado de México temperatura máxima de 21 a 23°C y mínima de 2 a 4°C.

Pacífico Centro: Cielo medio nublado, se pronostican lluvias aisladas en Nayarit y Jalisco. Ambiente cálido y viento de dirección variable de 10 a 25 km/h.

Pacífico Sur: Cielo parcialmente nublado durante el día, por la tarde se incrementará la nubosidad y se pronostican lluvias puntuales fuertes en Chiapas y Oaxaca. Ambiente cálido en gran parte de la región. Viento de componente norte con rachas de 70 km/h y oleaje de 2 a 3 metros de altura en el Istmo y Golfo de Tehuantepec (Oaxaca y Chiapas).

Golfo de México: Cielo parcialmente nublado durante el día, por la tarde se incrementará la nubosidad y prevén lluvias puntuales fuertes en Veracruz e intervalos de chubascos en Tamaulipas y Tabasco. Bancos de niebla en zonas serranas. Ambiente cálido. Viento del este y sureste de 10 a 25 km/h con rachas de 50 km/h en Tamaulipas.

Mesa del Norte: Cielo nublado la mayor parte del día con lluvias puntuales fuertes con descargas eléctricas en Coahuila, intervalos de chubascos en Nuevo León, Zacatecas y San Luis Potosí, así como lluvias aisladas en Chihuahua, Durango y Aguascalientes. Ambiente frío con posibles heladas matutinas en zonas serranas de la región. Viento de dirección variable de 10 a 25 km/h con rachas de hasta 60 km/h en Chihuahua y Durango, así como de 50 km/h en Coahuila y Nuevo León.

Mesa Central: Cielo medio nublado en la mayor parte de la región, se pronostican lluvias puntuales fuertes en Puebla, así como lluvias aisladas en Hidalgo. Ambiente cálido durante el día y viento de dirección variable de 10 a 25 km/h.

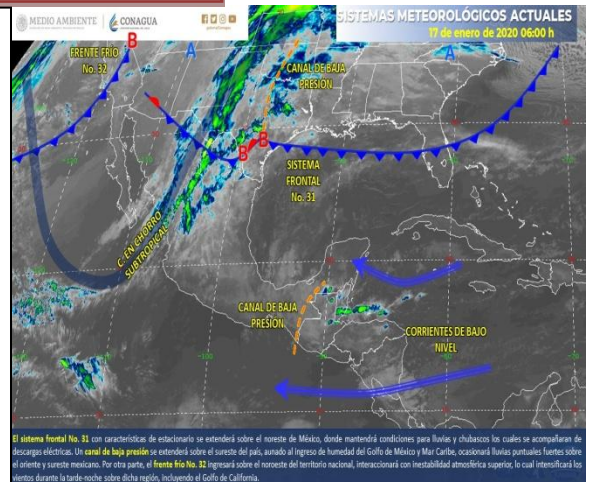

MONITOREO SISMOLÓGICO

FECHA: 2020-01-16
HORA: 22:52:29
MAGNITUD: 4.0
EPICENTRO
LATITUD: 16.51°
LONGITUD: -95.12°
LOCALIZACIÓN: 6 KM AL SUROESTE DE CD IXTEPEC, OAXACA.
PROFUNDIDAD: 8 KM

Estaciones	Cuernavaca	Jiutepec	Yautepec	Temixco	Cuatla	Puente de Ixtla
Temp. Max.	30°C	29°C	30°C	32°C	27°C	35°C
Temp. Min.	14°C	13°C	14°C	14°C	9°C	11°C

Estaciones	Yecapixtla	Tepoztlán	Tres Marías	Jojutla	Ocuituco	Jonacatepec
Temp. Max.	28°C	29°C	17°C	36°C	25°C	30°C
Temp. Min.	12°C	14°C	6°C	14°C	11°C	15°C





REPORTE UIES 17/01/2020

MONITOREO VOLCÁNICO

Enero 16, 11:00 h (Enero 16, 17:00 GMT)

Por medio de los sistemas de monitoreo del volcán Popocatepetl se identificaron 136 exhalaciones compuestas de vapor de agua, gases volcánicos y bajo contenido de ceniza. Además se registraron 57 minutos de tremor. Durante la noche no se observó incandescencia acompañando a las exhalaciones.



Desde hoy por la mañana y hasta el momento de este reporte se ha observado emisiones de vapor, gases volcánicos y bajo contenido de ceniza que el viento dispersa de manera preferencial al noroeste.

El CENAPRED exhorta a NO ACERCARSE al volcán y sobre todo al cráter, por el peligro que implica la caída de fragmentos balísticos y en caso de lluvias fuertes alejarse de los fondos de barrancas por el peligro de flujos de lodo y escombros.

El **Semáforo de Alerta Volcánica** del Popocatepetl se encuentra en **AMARILLO FASE 2**.

Las recomendaciones para la población ante esta actividad son: No hacer caso a rumores y estar atentos a la información que emita la Coordinación Nacional de Protección Civil por sus canales y cuentas oficiales www.gob.mx/cenapred y [@CNPC_MX](https://twitter.com/CNPC_MX)

Ante la probable caída de ceniza se recomienda:

1. Cubrir nariz y boca con pañuelo o cubreboca.
2. Limpiar ojos y garganta con agua pura.



<http://morelos.gob.mx>



Gobierno Estado de Morelos



@GobiernoMorelos



3. Utilizar lentes de armazón y evitar los de contacto para reducir la irritación ocular.
4. Cerrar ventanas o cubrirlas y permanecer lo más posible dentro de la casa.

Los escenarios previstos para esta fase son:

1. Que continúe la actividad explosiva de escala baja a intermedia.
2. Lluvias de ceniza leves a moderadas en poblaciones cercanas.
3. Posibilidad de flujos piroclásticos y flujos de lodo de corto alcance.

RECOMENDACIONES:

Se hace especial énfasis en las siguientes recomendaciones:

1. Continuar con el radio de seguridad de 12 km, por lo que la permanencia en esa área no está permitida.
2. Controlar el tránsito entre Santiago Xalitxintla y San Pedro Nexapa, vía Paso de Cortés.
3. A las autoridades de Protección Civil, mantener sus procedimientos preventivos, de acuerdo con sus planes operativos.
4. A la población se le recomienda elevar la atención a los avisos de las autoridades de su localidad y se exhorta a no acercarse al volcán, y mucho menos al cráter.

El monitoreo del volcán Popocatepetl se realiza de forma continua las 24 horas. Cualquier cambio en la actividad será reportado oportunamente. El nivel del Semáforo de Alerta Volcánica dependerá de la evolución de la actividad del volcán.

Actualmente no hay reporte de caída de ceniza en el estado.



<http://morelos.gob.mx>



Gobierno Estado de Morelos



@GobiernoMorelos